

# Panduan Pengguna Nokia 2310

## PERNYATAAN KESESUAIAN

Dengan ini, NOKIA CORPORATION menyatakan, bahwa produk RM-189 ini mematuhi persyaratan penting dan ketentuan terkait lainnya dari Directive 1999/5/EC.

Salinan Pernyataan Kesesuaian ini dapat dilihat di [http://www.nokia.com/phones/declaration\\_of\\_conformity/](http://www.nokia.com/phones/declaration_of_conformity/).

# CE 0434

Hak cipta © 2006 Nokia. Semua hak dilindungi undang-undang.

Dilarang memperbanyak, mentransfer, menyebarkan atau menyimpan sebagian atau seluruh isi dokumen ini dalam bentuk apa pun tanpa izin tertulis dari Nokia.

Paten Amerika Serikat No 5818437 dan paten-paten lain dalam proses. Perangkat lunak masukan teks T9, Hak cipta © 1997-2006. Tegic Communications, Inc. Semua hak dilindungi undang-undang.

Nokia dan Nokia Connecting People adalah merek dagang atau merek dagang terdaftar dari Nokia Corporation. Produk dan nama perusahaan lain yang disebutkan di sini mungkin merupakan merek dagang atau nama dagang dari masing-masing pemilik.

Nokia tune adalah merek melodi dari Nokia Corporation.

Nokia menerapkan kebijakan pengembangan yang berkesinambungan. Oleh karena itu, Nokia berhak mengubah dan meningkatkan kualitas

produk yang dijelaskan dalam buku petunjuk ini tanpa pemberitahuan sebelumnya.

Dalam situasi apa pun, Nokia tidak bertanggung jawab atas hilangnya data atau hilangnya pendapatan atau kerusakan khusus, ringan, berat atau tidak langsung yang terjadi baik secara disengaja maupun tidak.

Isi dokumen ini diberikan "apa adanya". Kecuali kalau dipersyaratkan oleh hukum yang berlaku, maka tidak ada garansi apa pun, baik yang tersurat maupun tersirat, termasuk, namun tidak terbatas pada, garansi tersirat mengenai keadaan yang dapat diperjualbelikan dan kesesuaian untuk tujuan tertentu, yang dibuat sehubungan dengan akurasi, kehandalan atau isi dari dokumen ini. Nokia berhak mengubah dokumen ini atau menariknya setiap saat tanpa pemberitahuan sebelumnya.

Ketersediaan produk tertentu mungkin berbeda di setiap wilayah. Harap hubungi agen Nokia terdekat di tempat Anda.

Telepon ini mungkin berisi komponen, teknologi atau perangkat lunak yang diatur oleh undang-undang dan ketentuan hukum ekspor Amerika Serikat dan beberapa negara lainnya. Penyimpangan terhadap peraturan hukum tersebut adalah dilarang.

# Daftar isi

<b>Untuk keselamatan Anda ...v</b>	
Telepon Anda.....	viii
Layanan jaringan.....	viii
<b>Informasi umum .....</b>	<b>x</b>
Kode akses.....	x
Memori bersama.....	xi
Informasi dukungan dan kontak Nokia.....	xii
<b>1. Persiapan.....</b>	<b>1</b>
Memasang kartu SIM dan baterai .....	1
Mengisi daya baterai.....	3
Mengaktifkan dan menonaktifkan .....	4
Tombol dan komponen .....	5
Cara pintas dalam modus siaga.....	6
Mengunci tombol.....	7
<b>2. Fungsi panggilan .....</b>	<b>9</b>
Melakukan dan menjawab..	9
Loudspeaker.....	10
Pesan suara.....	10
<b>3. Menulis teks .....</b>	<b>11</b>
<b>4. Fungsi-fungsi menu ..</b>	<b>13</b>
Pesan .....	13
Kontak.....	17
Register.....	19
Pengaturan .....	20
Jam alarm.....	27
Radio .....	28
Pengingat.....	30
Permainan.....	30
Ekstra.....	31
Layanan SIM.....	33
<b>5. Informasi baterai.....</b>	<b>34</b>
Pengisian dan pemakaian..	34
Pedoman otentikasi baterai Nokia .....	36

<b>6. Perangkat Tambahan</b>	
<b>Asli .....</b>	<b>40</b>
Baterai .....	41
Nokia Mobile Charger	
LCH-12.....	42
Audio.....	42
<b>7. Pemeliharaan dan perawatan.....</b>	<b>43</b>
<b>8. Informasi keselamatan tambahan.....</b>	<b>46</b>
Kondisi pengoperasian .....	46
Perangkat medis .....	47
Kendaraan.....	49
Lingkungan berpotensi ledakan .....	50
Panggilan darurat.....	51
Informasi Pengesahan (SAR).....	53
<b>Indeks.....</b>	<b>55</b>

## Untuk keselamatan Anda

Bacalah panduan ringkas ini. Mengabaikan peraturan dan ketentuan yang berlaku dapat membahayakan keselamatan dan melanggar hukum. Untuk informasi lebih lanjut, baca panduan pengguna yang lengkap ini.



### **AKTIFKAN DENGAN AMAN**

Jangan aktifkan telepon jika terdapat larangan penggunaan telepon selular atau jika dapat menimbulkan gangguan atau bahaya.



### **UTAMAKAN KESELAMATAN DI JALAN RAYA**

Patuhi semua peraturan hukum setempat. Pastikan tangan Anda tetap berada di roda kemudi selama mengemudi. Prioritaskan keselamatan di jalan raya saat berkendara.



### **GANGGUAN**

Semua telepon selular dapat mengalami gangguan yang mungkin mempengaruhi kinerjanya.



### **NONAKTIFKAN APABILA BERADA DI RUMAH SAKIT**

Patuhi semua larangan. Nonaktifkan telepon saat berada di sekitar peralatan medis.



### **NONAKTIFKAN DI DALAM PESAWAT TERBANG**

Patuhi semua larangan. Perangkat nirkabel dapat menimbulkan gangguan di dalam pesawat terbang.



### **NONAKTIFKAN SEWAKTU MENGISI BAHAN BAKAR**

Jangan gunakan telepon di tempat pengisian bahan bakar. Jangan gunakan di dekat bahan bakar atau bahan kimia.



### **NONAKTIFKAN DI DEKAT LEDAKAN**

Patuhi semua larangan. Jangan gunakan telepon di tempat yang sedang terjadi ledakan.



### **GUNAKAN DENGAN WAJAR**

Gunakan telepon hanya dengan posisi normal sesuai penjelasan dalam dokumentasi produk. Apabila tidak perlu, jangan sentuh antena.



### **LAYANAN RESMI**

Hanya teknisi ahli yang diperbolehkan memasang atau memperbaiki produk ini.



### **PERANGKAT TAMBAHAN DAN BATERAI**

Gunakan hanya perangkat tambahan dan baterai Nokia asli. Jangan gunakan produk yang tidak kompatibel.



#### **KEDAP AIR**

Telepon Anda tidak kedap air. Jaga agar tetap kering.



#### **SALINAN DATA CADANGAN**

Jangan lupa untuk membuat salinan data cadangan atau menyimpan semua informasi penting tertulis yang disimpan dalam telepon.



#### **HUBUNGAN KE PERANGKAT LAIN**

Sebelum perangkat dihubungkan ke perangkat lain, baca buku petunjuk ini untuk rincian petunjuk keselamatan. Jangan gunakan produk yang tidak kompatibel.



#### **PANGGILAN DARURAT**

Pastikan telepon dalam keadaan aktif dan berada dalam jangkauan layanan. Tekan tombol putus sebanyak yang diperlukan untuk menghapus layar dan kembali ke tampilan awal. Masukkan nomor darurat, kemudian tekan tombol panggil. Beritahukan lokasi Anda. Jangan akhiri panggilan sebelum diperbolehkan.

## ■ Telepon Anda

Telepon nirkabel yang dijelaskan dalam buku petunjuk ini telah disetujui untuk digunakan dalam jaringan EGSM 900 dan GSM 1800. Untuk informasi lebih lanjut tentang jaringan, hubungi penyedia layanan Anda.

Apabila menggunakan fitur-fitur dalam telepon ini, patuhilah semua peraturan dan hormati kebebasan pribadi serta hak hukum orang lain.



**Peringatan:** Untuk menggunakan semua fitur dalam telepon ini, selain jam alarm, telepon harus diaktifkan. Jangan mengaktifkan telepon apabila penggunaan telepon nirkabel dapat menimbulkan gangguan atau bahaya.

## ■ Layanan jaringan

Untuk menggunakan telepon, Anda harus memiliki layanan dari operator selular. Sebagian besar fungsi fitur telepon ini tergantung pada fungsi fitur jaringan nirkabel untuk penggunaannya. Layanan jaringan tersebut mungkin tidak tersedia di semua jaringan atau Anda mungkin harus membuat perjanjian khusus dengan operator selular sebelum Anda dapat menggunakan layanan jaringan. Operator selular Anda mungkin

harus memberikan petunjuk tambahan untuk penggunaan layanan tersebut dan menjelaskan biaya yang dikenakan. Beberapa jaringan mungkin memiliki keterbatasan yang mempengaruhi bagaimana Anda menggunakan layanan jaringan. Misalnya, beberapa jaringan mungkin tidak mendukung semua bahasa yang bergantung pada karakter dan layanan.

Penyedia layanan Anda mungkin meminta agar beberapa fitur tertentu pada telepon dilumpuhkan atau tidak diaktifkan. Jika demikian, berbagai fitur tersebut tidak akan tampil pada menu telepon Anda. Telepon Anda mungkin juga telah dikonfigurasi secara khusus. Konfigurasi tersebut mungkin termasuk perubahan nama menu, urutan menu, dan ikon. Untuk informasi lebih lanjut, hubungi operator selular Anda.

# Informasi umum

## ■ Kode akses

Kode keamanan yang disertakan dengan telepon, membantu melindungi telepon Anda dari penggunaan yang tidak berwenang. Kode awal adalah 12345.

Kode PIN, yang disertakan dengan kartu SIM, membantu melindungi kartu dari penggunaan yang tidak berwenang. Kode PIN2, yang disertakan dengan beberapa kartu SIM, diperlukan untuk mengakses layanan tertentu. Jika Anda salah memasukkan kode PIN atau PIN2 tiga kali berturut-turut, Anda akan diminta memasukkan kode PUK atau PUK2. Jika Anda tidak memilikinya, hubungi operator selular Anda.

Pilih **Menu** > *Pengaturan* > *Pengaturan pengaman* untuk mengatur cara telepon Anda menggunakan kode akses dan pengaturan keamanan.

## ■ Memori bersama

Sejumlah fitur berikut dalam telepon ini, dapat berbagi memori: *Pesan* dan *Komposer*. Penggunaan satu atau beberapa fitur tersebut dapat mengurangi memori yang tersedia untuk fitur lain yang berbagi memori. Misalnya, menyimpan banyak pesan teks mungkin akan menggunakan semua memori yang tersedia. Telepon dapat menampilkan pesan, bahwa memori sudah penuh saat Anda mencoba menggunakan fitur yang berbagi memori. Jika demikian, hapus beberapa informasi atau entri yang disimpan dalam fitur yang berbagi memori, sebelum penyimpanan dilanjutkan. Beberapa fitur, seperti *Kontak* mungkin memiliki jumlah memori tertentu yang dialokasikan secara khusus selain jumlah memori yang digunakan bersama fitur lainnya.

## ■ Informasi dukungan dan kontak Nokia

Untuk mendapatkan panduan pengguna versi terbaru ini, aneka download, layanan dan informasi tambahan yang berkaitan dengan produk Nokia Anda, silakan kunjungi [www.nokia-asia.com/2310/support](http://www.nokia-asia.com/2310/support) atau situs web Nokia lokal di tempat Anda. Anda juga dapat men-download pengaturan konfigurasi gratis seperti MMS, GPRS, e-mail, dan layanan lain untuk model telepon Anda di [www.nokia-asia.com/phonesettings](http://www.nokia-asia.com/phonesettings).

Seandainya Anda masih memerlukan bantuan, harap melihat ke [www.nokia-asia.com/contactus](http://www.nokia-asia.com/contactus).

Untuk mencari lokasi pusat Nokia Care terdekat untuk layanan perawatan, Anda sebaiknya mengunjungi [www.nokia-asia.com/repair](http://www.nokia-asia.com/repair).

# 1. Persiapan

## ■ Memasang kartu SIM dan baterai

Selalu matikan telepon dan putuskan pengisi daya (charger) sebelum mengeluarkan baterai.

Jauhkan semua kartu SIM dari jangkauan anak-anak.

Untuk ketersediaan dan informasi tentang penggunaan layanan kartu SIM, hubungi vendor kartu SIM Anda. Misalnya penyedia layanan, operator jaringan, atau vendor lainnya.

Telepon ini dirancang untuk digunakan dengan baterai BL-5C.

1. Tekan tombol pelepas, lalu geser tutup belakang untuk melepaskannya (1). Angkat baterai dan keluarkan (2).
2. Dengan hati-hati angkat penahan kartu SIM dari celah untuk jari pada telepon (3). Masukkan kartu SIM ke dalam penahannya, sehingga sudut yang terpotong berada di samping kanan atas dan bidang kontak warna emas menghadap ke bawah (4). Tutup penahan kartu SIM, lalu tekan hingga terkunci di tempatnya (5).

## Persiapan

3. Tutup kembali wadah baterai dan bagian belakang telepon (6, 7).

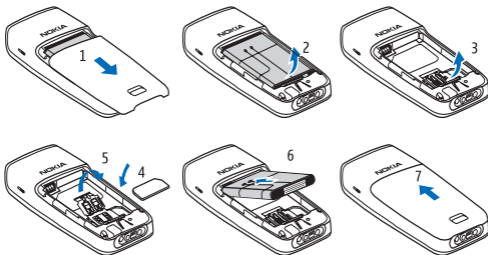

**Catatan:** Selalu nonaktifkan daya telepon dan cabut pengisi daya baterai serta perangkat lainnya sebelum melepaskan penutup telepon. Jangan menyentuh komponen elektronik saat mengganti penutup. Selalu menyimpan dan menggunakan telepon dengan penutup terpasang.

## ■ Mengisi daya baterai



**Peringatan:** Gunakan hanya baterai, pengisi daya, dan perangkat tambahan yang diakui oleh Nokia untuk penggunaan dengan model khusus ini. Penggunaan jenis lain dapat membatalkan persetujuan atau garansi apa pun, dan mungkin berbahaya.

Periksa nomor model pengisi daya sebelum digunakan dengan telepon ini. Telepon ini dirancang untuk digunakan dengan daya dari pengisi daya AC-2.

Untuk ketersediaan perangkat tambahan yang disetujui, hubungi agen Nokia Anda.

1. Hubungkan pengisi daya ke stopkontak di dinding.
2. Hubungkan pengisi daya ke telepon. Baris indikator baterai mulai bergulir. Setelah baterai terisi penuh, baris indikator berhenti bergulir.



Jika daya baterai sudah habis sama sekali, diperlukan beberapa saat sebelum indikator pengisian muncul di layar atau sebelum panggilan dapat dilakukan.

## ■ Mengaktifkan dan menonaktifkan

Tekan terus tombol daya.

Gunakan telepon hanya dalam posisi pengoperasian normal.

Telepon Anda dilengkapi antena dalam.



**Catatan:** Seperti halnya perangkat transmisi radio lain, apabila tidak perlu, jangan sentuh antena pada saat telepon sedang aktif. Menyentuh antena mempengaruhi kualitas panggilan dan mengakibatkan telepon beroperasi dengan daya yang lebih tinggi daripada yang dibutuhkan. Jangan menyentuh bagian antena saat mengoperasikan

telepon agar kinerja antena dan masa pakai baterai tetap optimal.



**Catatan:** Jangan sentuh konektor ini, karena konektor ini hanya untuk digunakan oleh petugas servis yang berwenang.

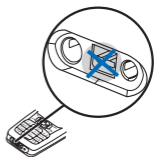

## ■ Tombol dan komponen

Apabila telepon siap digunakan dan tidak ada karakter yang dimasukkan, maka telepon berada dalam modus siaga.

- Nama jaringan atau logo operator (1)
- Kekuatan sinyal jaringan (2)
- Level daya baterai (3)
- Lubang suara (4)
- Loudspeaker (5)
- Fungsi tombol pilihan (6)
- Tombol pilihan (7)

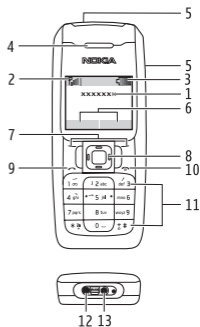

## Persiapan

- Tombol gulir (8)
- Tombol panggil (9)
- Tombol putus dan daya (10)
- Bantalan tombol (keypad) (11)
- Konektor pengisi daya (12)
- Konektor headset (13)



**Peringatan:** Tombol gulir dalam telepon ini mungkin mengandung nikel. Jangan sampai terkena kulit untuk waktu yang lama. Kulit yang terkena nikel secara terus-menerus dapat menyebabkan alergi terhadap nikel.

## ■ Cara pintas dalam modus siaga

Gulir ke atas untuk mengakses *Register*.

Gulir ke bawah untuk mengakses nama dan nomor yang tersimpan dalam *Kontak*.

Gulir ke kiri untuk menulis pesan.

Gulir ke kanan untuk mengakses kalender.

Tekan terus \*  untuk mengaktifkan radio.

Tekan tombol pilihan kanan (**Ke**) untuk melihat fungsi-fungsi dalam daftar cara pintas Anda.

Tekan tombol panggil sekali untuk mengakses daftar nomor yang sudah dihubungi. Gulir ke nama atau nomor yang dikehendaki, lalu untuk memanggilnya, tekan tombol panggil.

## ■ Mengunci tombol

Untuk mengunci tombol agar tidak ditekan tanpa sengaja, dalam modus siaga, pilih **Menu**, lalu tekan \* dengan cepat; untuk mengaktifkan, pilih **Aktif.**, lalu tekan \* dengan cepat.

Untuk menyetel tombol ke kunci otomatis setelah selang beberapa saat yang ditentukan sebelumnya, sewaktu telepon berada dalam modus siaga dan tidak ada fungsi telepon yang digunakan, pilih **Menu** > *Pengaturan* > *Pengaturan telepon* > *Pengaturan pengaman tombol* > *Kunci tombol otomatis* > *Aktif.*

Untuk mengatur agar telepon menanyakan kode keamanan sewaktu Anda mengaktifkan bantalan tombol, pilih *Kode pengaman tombol.*

## P e r s i a p a n

Apabila kunci tombol aktif, panggilan masih dapat dibuat ke nomor darurat resmi yang sudah diprogram dalam telepon Anda. Masukkan nomor darurat, lalu tekan tombol panggil. Nomor darurat yang telah Anda masukkan mungkin tidak ditampilkan pada layar.

## 2. Fungsi panggilan

### ■ Melakukan dan menjawab

Untuk melakukan panggilan, masukkan nomor telepon, termasuk kode negara dan kode area jika perlu. Tekan tombol panggil untuk memanggil nomor tersebut. Gulir ke kanan untuk mengeraskan atau ke kiri untuk mengecilkan volume suara lubang suara atau headset selama panggilan berlangsung.

Panggilan konferensi (layanan jaringan) memungkinkan hingga lima orang untuk berpartisipasi dalam panggilan yang sama.

Untuk melakukan panggilan ke peserta baru, pilih **Pilihan > Panggilan baru**; pilih **Hapus** untuk mengosongkan layar jika perlu. Masukkan nomor yang Anda inginkan, lalu tekan tombol panggil. Apabila panggilan baru dijawab, dan untuk menambahkannya ke panggilan konferensi, pilih **Pilihan > Konferensi**.

Untuk menjawab panggilan masuk, tekan tombol panggil. Untuk menolak panggilan tanpa menjawab, tekan tombol putus.

### ■ Loudspeaker

Jika tersedia, Anda dapat memilih **Loudsp.** atau **H'ndset** untuk menggunakan loudspeaker atau lubang suara telepon selama panggilan berlangsung.





**Peringatan:** Jangan memegang telepon di dekat telinga Anda apabila loudspeaker sedang digunakan, karena volume suara yang keluar mungkin sangat keras.

### ■ Pesan suara

Untuk memanggil kotak pesan suara Anda, tekan terus **1** dalam modus siaga (layanan jaringan). Anda mungkin harus memasukkan nomor kotak pesan suara saat melakukan panggilan untuk pertama kali. Hubungi penyedia layanan Anda untuk menerima nomor kotak pesan suara Anda.

### 3. Menulis teks

Anda dapat memasukkan teks dengan menggunakan input teks tradisional  atau input teks prediktif . Untuk input teks tradisional, tekan tombol berulang-kali sampai hurufnya muncul. Untuk mengaktifkan input teks prediktif saat menulis teks, pilih **Pilihan** > *Kamus* dan bahasa yang dikehendaki; untuk menonaktifkan, pilih **Pilihan** > *Kamus nonaktif*.

Sewaktu menggunakan input teks prediktif, tekan setiap tombol satu kali untuk satu huruf. Jika yang ditampilkan adalah kata yang dikehendaki, tekan **O**, lalu mulai tuliskan kata berikutnya. Untuk mengganti kata tersebut, tekan \* berulang kali sampai kata yang dikehendaki muncul. Jika ? ditampilkan setelah kata, kata tersebut tidak ada di dalam kamus. Untuk menambahkan kata tersebut ke kamus, pilih **Eja**, masukkan kata (menggunakan input teks biasa), lalu pilih **OK**.

Tip untuk penulisan teks: untuk menambahkan spasi, tekan **O**. Untuk cepat mengubah metode input teks saat menulis teks, tekan # berulang kali dan periksa indikator di bagian atas tampilan. Untuk menambahkan angka, tekan terus tombol angka yang diinginkan. Untuk membuka daftar karakter khusus apabila menggunakan input teks tradisional, tekan \*; apabila

## Menulis teks

menggunakan input teks prediktif, tekan terus \*. Untuk mengurungkan penghapusan pesan dalam jendela edit, pilih

**Pilihan** > *Batal hapus*.

## 4. Fungsi-fungsi menu

Fungsi-fungsi telepon dikelompokkan ke dalam menu. Tidak semua fungsi menu atau item pilihan dijelaskan di sini.

Dalam modus siaga, pilih **Menu** lalu menu dan submenu yang dikehendaki. Pilih **Keluar** atau **Kembali** untuk keluar dari menu yang aktif. Tekan tombol putus untuk langsung kembali ke modus siaga.

### ■ Pesan

Layanan pesan hanya dapat digunakan jika didukung oleh jaringan atau penyedia layanan Anda.



### Pengaturan pesan

Untuk mengedit pengaturan pesan Anda, pilih **Menu** > *Pesan* > *Pengaturan pesan* dan dari yang berikut ini:

*Profil p'kiriman* — pilih *Nomor pusat pesan* untuk menyimpan nomor telepon yang diperlukan untuk mengirim pesan teks dan gambar. Nomor tersebut dapat diperoleh dari penyedia layanan Anda. Pilih *Pesan dikirim sebagai* (layanan jaringan) untuk

memilih jenis pesan (*Teks, Faks, Pager*, atau *E-mail*). Pilih *Validitas pesan* (layanan jaringan) untuk memilih, berapa lama jaringan berupaya untuk menyampaikan pesan Anda.

*Dukungan karakter* (layanan jaringan) – untuk mengatur apakah penyandian *Penuh* atau *Dikurangi* digunakan apabila mengirim pesan teks.

*Penyaringan nomor* – untuk melihat atau mengedit daftar nomor yang disaring. Pesan dari nomor yang disaring, langsung disimpan ke folder *Pesan yang disaring*.

### Tulis pesan

Telepon Anda mendukung pengiriman pesan teks yang melebihi batas karakter untuk satu pesan. Pesan yang lebih panjang akan dikirim sebagai dua atau beberapa rangkaian pesan. Penyedia layanan Anda mungkin akan mengenakan biaya yang sesuai. Karakter yang menggunakan aksent atau tanda lain, dan karakter dari berbagai pilihan bahasa seperti bahasa Cina, akan memakan lebih banyak tempat sehingga jumlah karakter yang dapat dikirim dalam satu pesan akan terbatas.

Jumlah karakter yang tersedia dan nomor bagian dari pesan multi-bagian yang saat itu dibaca, diperlihatkan di kanan atas tampilan, (misalnya, 918/1).

1. Pilih **Menu** > *Pesan* > *Tulis pesan*.
2. Tulis pesan.
3. Untuk mengirim pesan, pilih **Pilihan** > *Kirim*, masukkan nomor telepon penerima, lalu pilih **OK**.



**Catatan:** Saat mengirim pesan, telepon Anda mungkin menampilkan *Pesan terkirim*. Ini merupakan petunjuk bahwa pesan telah dikirim oleh telepon Anda ke nomor pusat pesan yang diprogram ke dalam telepon Anda. Namun, bukan berarti pesan tersebut telah diterima di tempat tujuan. Untuk informasi lebih terperinci tentang layanan olahpesan, hubungi penyedia layanan Anda.

## Kotak masuk, Berita terkirim dan Konsep

Apabila Anda menerima pesan teks, jumlah pesan baru dan  diperlihatkan dalam modus siaga. Pilih **Tampil** untuk segera melihat pesan, atau **Keluar** untuk melihatnya nanti dalam **Menu** > *Pesan* > *Kotak masuk*.

Dalam menu *Konsep*, Anda dapat melihat pesan yang telah disimpan dalam menu *Simpan pesan*. Dalam menu *Berita terkirim*, Anda dapat melihat salinan pesan yang telah dikirim.

### Obrolan

Anda dapat bercakap dengan orang lain, menggunakan *Obrolan* (layanan jaringan). Setiap pesan obrolan dikirim sebagai pesan teks terpisah. Pesan yang diterima dan dikirim sewaktu sesi obrolan, tidak disimpan.

Untuk memulai sesi obrolan, pilih **Menu** > *Pesan* > *Obrolan*; atau, apabila membaca pesan teks yang diterima, pilih **Pilihan** > *Obrolan*.

### Pesan gambar

Anda dapat menerima dan mengirim pesan yang berisi gambar (layanan jaringan). Pesan gambar yang diterima akan disimpan dalam *Kotak masuk*. Setiap pesan gambar terdiri atas beberapa pesan teks. Oleh karena itu, biaya pengiriman satu pesan gambar mungkin lebih tinggi dari satu pesan teks.



**Catatan:** Fungsi pesan gambar hanya dapat digunakan jika didukung oleh operator jaringan atau penyedia layanan Anda. Pesan gambar hanya dapat diterima dan ditampilkan pada telepon yang kompatibel dan

dilengkapi fitur pesan gambar. Penampilan pesan dapat berbeda, tergantung telepon penerima.

## Hapus pesan

Untuk menghapus semua pesan yang sudah dibaca atau semua pesan dalam suatu folder, pilih **Menu** > *Pesan* > *Hapus pesan* > *Sudah dibaca* atau folder yang dikehendaki.

## ■ Kontak

Anda dapat menyimpan nama dan nomor telepon dalam memori telepon dan memori kartu SIM. Buku telepon internal dapat menyimpan hingga 200 nama.



Untuk mencari kontak, gulir ke bawah dalam modus siaga, lalu masukkan huruf pertama dari nama tersebut. Gulir ke nama yang dikehendaki.

Anda juga dapat memilih **Menu** > *Kontak* dan dari pilihan yang berikut ini:

*Tambah kontak* – untuk menyimpan nama dan nomor telepon dalam buku telepon

## Fungsi-fungsi menu

*Salin* – untuk menyalin nama dan nomor telepon sekaligus atau satu per satu dari buku telepon internal ke buku telepon SIM, atau sebaliknya

*Hapus* – untuk menghapus nama dan nomor telepon dari buku telepon satu per satu, atau sekaligus

*Panggilan cepat* – untuk mengaktifkan fungsi panggilan cepat dan untuk mengedit nomor yang sudah ditetapkan ke tombol panggilan cepat



*Nomor saya* – untuk melihat nomor telepon yang ditetapkan ke kartu SIM Anda, jika nomor tersebut disertakan pada kartu SIM Anda

## Pengaturan untuk kontak

Pilih **Menu** > *Kontak* > *Pengaturan* lalu dari pilihan yang tersedia:

*Memori yang dipakai* – untuk memilih apakah nama dan nomor telepon akan disimpan dalam *Telepon* atau *Kartu SIM*. Apabila Anda mengganti kartu SIM, memori *Kartu SIM* akan dipilih secara otomatis.

*Tampilan kontak* – untuk memilih cara penampilan nama dan nomor telepon. Apabila Anda menampilkan **Rincian** kontak, nama atau nomor telepon dalam memori kartu SIM ditandai

oleh  dan nama atau nomor telepon yang disimpan dalam memori telepon ditandai oleh .

*Status memori* – untuk mengecek berapa banyak nama dan nomor telepon yang sudah tersimpan dan yang masih dapat disimpan dalam masing-masing buku telepon

## ■ Register

Register mencatat nomor telepon panggilan tak terjawab, panggilan yang diterima dan panggilan yang dihubungi, perkiraan lama panggilan Anda, dan jumlah pesan yang dikirim dan yang diterima. Jaringan harus mendukung fungsi ini dan telepon harus diaktifkan dan berada dalam area layanan jaringan.



Pilih **Menu** > *Register* > *Panggilan tak terjawab*, *Panggilan masuk*, atau *Panggilan keluar* > **Pilihan** untuk melihat waktu panggilan; mengedit, menampilkan, atau memanggil nomor telepon yang ada dalam register; menambahkan nomor itu ke buku telepon atau ke daftar nomor yang disaring; atau menghapus nomor itu dari daftar panggilan terbaru. Anda juga dapat mengirim pesan teks. Untuk menyetel ulang daftar

## Fungsi - fungsi menu

panggilan yang sekarang, pilih **Menu** > *Register* > *Hapus daftar pgl. terakhir* dan daftar yang Anda inginkan.

Pilih **Menu** > *Register* > *Lama panggilan* untuk melihat perkiraan durasi panggilan terakhir, semua panggilan yang diterima, semua panggilan yang dihubungi, atau semua panggilan.

Untuk mengatur ulang penghitung waktu, pilih *Hapus penghitung waktu*, masukkan kode keamanan, lalu pilih **OK**.



**Catatan:** Tagihan aktual dari penyedia layanan Anda untuk biaya panggilan dan layanan akan berbeda-beda, tergantung dari fitur jaringan, pembulatan tagihan, pajak dan sebagainya

## ■ Pengaturan

Dalam menu ini, Anda dapat menyesuaikan berbagai pengaturan telepon. Untuk mengatur ulang beberapa pengaturan menu ke nilai standar, pilih *Kembali ke p'aturan awal*.



## Pengaturan nada

Pilih **Menu** > *Pengaturan* > *Pengaturan nada* dan dari pilihan yang tersedia:

*Nada dering* – untuk mengatur nada panggilan masuk

*Volume dering* – untuk mengatur level volume nada dering dan pengingat pesan. Jika Anda mengatur *Volume dering* ke level 2 atau lebih tinggi, telepon Anda berdering dengan volume yang semakin nyaring dari level 1 untuk panggilan masuk.

*Tanda getar* – untuk mengatur telepon agar bergetar sewaktu Anda menerima panggilan atau pesan teks

*Nada pengingat pesan* – untuk mengatur nada agar berbunyi apabila Anda menerima pesan teks

*Nada peringatan* – untuk mengatur telepon agar berdering, misalnya, apabila daya baterai hampir habis

### Pengaturan tampilan

Pilih **Menu** > *Pengaturan* > *Pengaturan tampilan*, dan dari yang berikut ini:

*Tema* – gulir ke tema yang dikehendaki, lalu pilih **Pilihan** > *Aktifkan* atau *Edit* untuk mengaktifkan atau mengedit tema.

*Skema warna* untuk menyesuaikan skema warna tema yang digunakan.

*Jam hemat listrik* – untuk mengatur telepon agar memperlihatkan jam digital atau klasik dan semua ikon tampilan utama sebagai screen saver.

*Waktu lampu latar* – untuk mengatur, apakah lampu latar dinyalakan selama 15 detik (*Normal*), selama 30 detik (*Diperpanjang*), atau sama sekali tidak menyala (*Tidak aktif*). Meskipun *Tidak aktif* yang dipilih, lampu latar akan tetap menyala selama 15 detik apabila telepon diaktifkan.

*Screen saver* – untuk mengaktifkan atau menonaktifkan screen saver, untuk mengatur waktu pengaktifan screen saver (*Jangka waktu*), atau untuk memilih gambar screen saver Anda (*Screen saver*).

## Profil

Anda dapat menyesuaikan profil untuk menggunakan fitur tertentu, seperti nada dering dan screen saver.

Pilih **Menu** > *Pengaturan* > *Profil*, profil yang akan diubah, dan *Personalisasi*.

## Pengaturan waktu

Pilih **Menu** > *Pengaturan* > *Pengaturan waktu* > *Jam* untuk menyembunyikan atau menunjukkan jam, untuk mengatur waktu atau mengedit format waktu. Untuk mengatur tanggal, pilih *Pengaturan tanggal*.

Jika baterai dikeluarkan dari telepon, Anda mungkin harus mengatur kembali jam dan tanggal.

## Pengaturan panggilan

Pilih **Menu** > *Pengaturan* > *Pengaturan panggilan*, dan dari pilihan berikut ini:

*Pengalihan panggilan* (layanan jaringan) – untuk mengalihkan panggilan masuk ke kotak pesan suara Anda atau nomor telepon lain Gulir ke pilihan pengalihan yang Anda inginkan dan pilih *Aktifkan* untuk mengaktifkan pilihan pengalihan dan *Batalan*

untuk menonaktifkannya. Untuk memeriksa, apakah pilihan yang dipilih adalah aktif, pilih *Periksa status*. Untuk menetapkan penundaan sejumlah pengalihan tertentu, pilih *Waktu tunda* (tidak tersedia untuk semua pilihan pengalihan). Beberapa pilihan pengalihan dapat diaktifkan pada waktu yang bersamaan. Apabila *Alihkan semua panggilan suara* diaktifkan,  akan muncul di layar dalam modus siaga. Untuk menonaktifkan semua pengalihan panggilan, pilih *Batalan semua pengalihan*.

*Kirim ID pe-manggil saya* (layanan jaringan) – untuk menentukan apakah nomor telepon Anda akan ditampilkan atau disembunyikan dari orang yang Anda panggil.

*Mengulang otomatis* – untuk mengatur agar telepon mencoba hingga 10 kali untuk menyambung panggilan yang belum berhasil terhubung.

*Layanan panggilan tunggu* (layanan jaringan) – agar jaringan memberitahu Anda apabila ada panggilan masuk saat ada panggilan lain yang sedang berlangsung.

*Saluran telepon keluar* (layanan jaringan) – untuk menggunakan saluran telepon 1 atau 2 untuk melakukan panggilan, atau mencegah pemilihan saluran, jika didukung oleh kartu SIM Anda.

## Pengaturan telepon

Pilih **Menu** > *Pengaturan* > *Pengaturan telepon* > *Bahasa* untuk memilih bahasa teks tampilan, *Pilihan jaringan* untuk mengatur telepon agar secara otomatis memilih jaringan selular yang tersedia di daerah Anda atau untuk memilih jaringan secara manual, *Nada pembuka* untuk memilih, apakah telepon memutar nada saat telepon diaktifkan, atau *Pesan pembuka* untuk memasukkan pesan yang diperlihatkan sekilas pada tampilan saat telepon diaktifkan.

## Pengaturan biaya



**Catatan:** Tagihan aktual dari penyedia layanan Anda untuk biaya panggilan dan layanan akan berbeda-beda, tergantung dari fitur jaringan, pembulatan tagihan, pajak dan sebagainya.

Pilih **Menu** > *Pengaturan* > *Pengaturan biaya* > *Pulsa Prabayar* (layanan jaringan) untuk melihat informasi jumlah pulsa prabayar; *P'hitung waktu lama pangg.* untuk mengaktifkan atau menonaktifkan tampilan waktu panggilan, *Ringkasan panggilan* untuk mengaktifkan atau menonaktifkan laporan perkiraan waktu panggilan, atau *Biaya panggilan* (layanan jaringan) untuk melihat perkiraan biaya panggilan terakhir Anda atau semua

panggilan dalam satuan unit yang telah ditetapkan dalam fungsi *Lihat biaya dalam*.



**Catatan:** Apabila tidak ada lagi unit pulsa atau unit mata uang yang tersisa, panggilan hanya dapat dilakukan ke nomor darurat resmi yang sudah diprogram dalam telepon.

## Pengaturan perangkat

Item pada pengaturan perangkat tambahan hanya dapat dilihat setelah salah satu dari perangkat tambahan itu dihubungkan ke telepon.

Pilih **Menu** > *Pengaturan* > *Pengaturan perangkat* > *Headset* atau *Loopset*.

Untuk mengatur agar telepon menjawab panggilan masuk secara otomatis, pilih *Jawab otomatis*. Jika nada dering diatur ke *Bunyi sekali* atau profil telepon aktif diatur ke *Diam*, jawab otomatis dinonaktifkan.

## Pengaturan tombol pilihan kanan

Dalam modus siaga, Anda dapat memilih **Ke** untuk mengakses daftar cara pintas. Untuk menetapkan atau mengatur cara pintas, pilih **Menu** > *Pengaturan* > *P'aturan tombol pilihan kanan*. Untuk memilih fungsi cara pintas, pilih *Pilih pilihan*, untuk mengubah urutan cara pintas dalam daftar, pilih *Mengorganisir*.

## ■ Jam alarm

Untuk mengatur waktu alarm, pilih **Menu** > *Jam alarm* > *Waktu alarm*. Untuk memilih nada alarm, pilih *Nada alarm*. Untuk mengatur agar alarm membunyikan bip sekali atau berulang-ulang pada hari yang dipilih dalam seminggu, pilih *Ulangi alarm*. Apabila alarm berbunyi, pilih **B'henti** untuk menghentikan alarm atau **Tunda** untuk menghentikan dan mengatur alarm agar berbunyi kembali setelah 10 menit.



Jika waktu alarm tiba saat telepon ini nonaktif, maka telepon akan aktif dengan sendirinya dan membunyikan nada alarm. Jika **B'henti** dipilih, telepon akan bertanya apakah Anda akan mengaktifkan telepon untuk panggilan. Pilih **Tidak** untuk menonaktifkan telepon atau **Ya** untuk melakukan dan menerima

panggilan. Jangan pilih **Ya** apabila penggunaan telepon nirkabel dapat mengganggu atau membahayakan.

### ■ Radio

Anda dapat mendengarkan radio dengan menggunakan headset atau loudspeaker. Biarkan headset selalu terpasang ke telepon ini. Timah headset berfungsi sebagai antena radio.



**Peringatan:** Dengarkan musik pada tingkat volume suara sedang. Mendengarkan musik dengan volume suara tinggi secara terus-menerus dapat merusak pendengaran Anda. Jangan memegang telepon di dekat telinga Anda apabila loudspeaker sedang digunakan, karena volume suara yang keluar mungkin sangat keras.

Pilih **Menu** > **Radio** untuk mengaktifkan radio. Nomor lokasi saluran, nama saluran radio (jika Anda sudah menyimpan saluran tersebut), dan frekuensi saluran radio ditampilkan pada layar telepon. Jika Anda sudah menyimpan saluran radio, gulir ke atas atau ke bawah, ke saluran yang ingin Anda dengarkan, atau tekan tombol angka yang berkaitan untuk memilih lokasi saluran radio.

## Fungsi radio

Apabila radio sedang aktif, tekan terus tombol gulir ke atas atau ke bawah untuk memulai pencarian saluran. Pencarian akan berhenti apabila saluran radio sudah ditemukan. Untuk menyimpan saluran, pilih **OK** untuk menetapkan frekuensi, masukkan nama saluran dan pilih lokasi yang Anda inginkan untuk menyimpannya.

Apabila radio sedang aktif, untuk menyesuaikan volume radio, gulir ke kiri dan ke kanan.

Pilih **Pilihan** dan salah satu yang berikut ini:

*Matikan* – untuk menonaktifkan radio

*Visualisasi > Tampilkan visualisasi > Aktif* – untuk menampilkan perubahan bunyi radio secara visual pada telepon Anda. Untuk mengganti cara perubahan ditampilkan, pilih *Jenis visualisasi*.

*Simpan saluran* – untuk menyimpan saluran radio yang Anda temukan

*Setel otomatis* atau *Setel manual* – untuk mencari saluran secara otomatis atau manual

*Hapus saluran* atau *Ubah nama* – untuk menghapus atau mengubah nama saluran

## Fungsi-fungsi menu

*Atur frekuensi* – untuk memasukkan frekuensi saluran radio yang diinginkan

*Loudspeaker* atau *Headset* – untuk mendengarkan radio dengan menggunakan loudspeaker atau headset.

*Radio jam* – untuk mengatur waktu yang mengaktifkan radio sebagai nada alarm

Anda dapat seperti biasa menjawab panggilan masuk sambil mendengarkan radio. Volume radio menjadi tidak terdengar saat panggilan berlangsung.

### ■ Pengingat

Untuk menyimpan catatan teks pendek dengan alarm, pilih **Menu** > *Pengingat* > *Tambah baru*. Apabila waktu pengingat tiba, pilih **Keluar** untuk menghentikan alarm atau **Tunda** agar alarm kembali berbunyi setelah 10 menit.



### ■ Permainan

Setiap permainan dilengkapi teks bantuan singkat.

Untuk menyesuaikan pengaturan permainan yang umum, pilih **Menu** > *Permainan* > *Pengaturan*.



Anda dapat mengatur bunyi (*Suara*) dan getaran (*Getar*) untuk permainan.

## ■ Ekstra



## Kalkulator



**Catatan:** Kalkulator ini memiliki ketepatan terbatas dan dirancang untuk penghitungan sederhana.

Pilih **Menu** > *Ekstra* > *Kalkulator*.

1. Tekan tombol **0** hingga **9** untuk memasukkan angka dan **#** untuk memasukkan titik desimal. Untuk mengubah tanda bilangan dari angka yang dimasukkan, tekan **\***.
2. Gulir ke atas atau ke bawah untuk memilih **+**, **-**, **x**, atau **/** pada samping kanan tampilan.
3. Jika perlu, ulangi langkah 1 dan 2.

4. Untuk mendapatkan hasilnya, pilih **Hasil**.

### Pengkonversi

Untuk mengkonversi unit pengukuran yang berbeda-beda, pilih **Menu** > *Ekstra* > *Pengkonversi*. Untuk mengakses lima konversi terakhir, pilih *5 konv. terakhir*. Anda juga dapat memilih dari enam kategori unit yang tersedia: *Suhu*, *Berat*, *Panjang*, *Daerah*, *Volume*, dan *Mata uang*.

Untuk menambahkan konversi Anda sendiri, pilih *Konversi saya*. Saat mengkonversi, Anda dapat menggulir ke atas atau bawah untuk menukar posisi unit dalam konversi.

### Kalender

Pilih **Menu** > *Ekstra* > *Kalender* untuk membuka kalender dalam tampilan 2-minggu.

### Komposer

Pilih **Menu** > *Ekstra* > *Komposer*, dan nada.  
Untuk membuat nada dering Anda sendiri, masukkan nadanya. Misalnya, tekan **4** untuk nada **f**. Tekan **8** untuk memendekkan (-) dan **9**

<b>c</b>	<b>d</b>	<b>e</b>
<b>f</b>	<b>g</b>	<b>a</b>
<b>b</b>	-	+
123	-	#

untuk memanjangkan (+) durasi nada atau jeda. Tekan **0** untuk menyisipkan jeda, **\*** mengatur oktaf, dan **#** untuk mempertajam nada (tidak tersedia untuk nada e dan b).

Setelah nada selesai, pilih **Pilihan** > *Putar, Simpan, Tempo, Kirim, Hapus layar* atau *Keluar*.

Mengaktifkan aplikasi di latar belakang akan meningkatkan pemakaian daya baterai dan mengurangi masa pakai baterai.

## ■ Layanan SIM

Kartu SIM Anda mungkin menyediakan beberapa layanan tambahan yang dapat diakses. Menu ini hanya ditampilkan jika didukung oleh kartu SIM Anda. Nama dan isi menu tergantung pada kartu SIM.



Untuk informasi lebih lanjut, hubungi penyedia layanan Anda.

## 5. Informasi baterai

### ■ Pengisian dan pemakaian

Telepon Anda diberdayakan oleh baterai yang dapat diisi ulang. Kinerja penuh baterai baru hanya akan tercapai setelah dua atau tiga siklus penuh pengisian dan pemakaian daya baterai. Baterai dapat diisi dan dipakai hingga ratusan kali, namun pada lama-kelamaan baterai akan usang. Jika waktu bicara dan waktu siaga terasa lebih singkat dari biasanya, ganti baterai. Gunakan hanya baterai Nokia asli, dan isi ulang hanya dengan pengisi daya baterai Nokia asli yang ditujukan untuk telepon ini.

Jika baterai pengganti baru pertama kali digunakan atau jika baterai sudah lama tidak digunakan, Anda mungkin perlu memasang kemudian memutuskan sambungan pengisi daya, lalu memasangnya kembali untuk memulai pengisian daya.

Lepaskan steker listrik pengisi daya dari stopkontak jika telepon tidak digunakan. Jangan membiarkan baterai yang terisi penuh terhubung ke pengisi daya, karena pengisian yang berlebihan dapat mempersingkat masa pakai baterai. Jika tidak digunakan, daya baterai yang terisi penuh, kelak akan berkurang dengan sendirinya.

Jika daya baterai sudah habis sama sekali, diperlukan beberapa saat sebelum indikator pengisian muncul di layar atau sebelum panggilan dapat dilakukan.

Gunakan baterai hanya untuk tujuan yang telah ditentukan. Jangan gunakan pengisi daya atau baterai yang sudah rusak.

Pastikan baterai tidak mengalami hubungan arus-pendek. Hubungan arus-pendek yang tidak disengaja dapat terjadi jika benda logam seperti uang logam, klip, atau pena menyebabkan hubungan langsung ke terminal positif (+) dan negatif (-) baterai. (Terlihat seperti baris logam pada baterai.) Hal ini dapat terjadi, misalnya jika Anda membawa baterai cadangan di saku baju atau tas. Terminal yang mengalami hubungan pendek dapat merusak baterai atau benda penghubungnya.

Membiarkan baterai di tempat yang panas atau dingin, misalnya di dalam mobil yang tertutup di musim panas atau di musim dingin, akan mengurangi kapasitas dan masa pakai baterai. Selalu jaga suhu baterai di antara 15°C dan 25°C (59°F dan 77°F). Telepon dengan baterai yang panas atau dingin tidak dapat berfungsi untuk sementara, meskipun daya baterai dalam keadaan penuh. Kinerja baterai menjadi terbatas terutama pada suhu di bawah titik beku.

Jangan buang baterai ke dalam api karena dapat meledak. Baterai juga dapat meledak jika rusak. Buanglah baterai sesuai

dengan peraturan dan ketentuan setempat yang berlaku. Apabila memungkinkan, baterai didaur ulang. Jangan buang baterai sebagai limbah rumah tangga.

### ■ Pedoman otentikasi baterai Nokia

Gunakan selalu baterai Nokia asli untuk keselamatan Anda. Untuk memastikan bahwa Anda memperoleh baterai Nokia asli, belilah dari agen Nokia resmi, cari logo Perangkat Tambahan Asli Nokia pada kemasannya dan periksa label hologram dengan menerapkan langkah-langkah berikut ini:

Menjalankan keempat langkah ini bukan merupakan jaminan penuh atas keaslian baterai. Jika karena alasan tertentu baterai yang diterima bukan baterai Nokia asli, sebaiknya hentikan penggunaan baterai tersebut dan bawa baterai ke pusat layanan resmi atau agen Nokia terdekat untuk mendapatkan bantuan. Pusat layanan resmi atau agen Nokia akan memeriksa keaslian baterai tersebut. Jika keasliannya tidak dapat dipastikan, kembalikan baterai ke tempat pembelian.

## Otentikasi hologram



1. Saat mengamati stiker hologram pada label, simbol Nokia connecting hands harus terlihat dari satu sudut dan logo Perangkat Tambahan Asli Nokia terlihat dari sudut yang lain.



2. Jika Anda miringkan hologram ke kiri, kanan, bawah, dan atas, maka Anda akan melihat 1, 2, 3 dan 4 titik pada setiap sisinya.



3. Gesek bagian samping label untuk melihat kode 20 angka, misalnya 12345678919876543210. Balikkan baterai sehingga angka-angka tersebut menghadap ke atas. Baca kode 20 angka, dimulai dari angka pada baris atas, kemudian lanjutkan dengan angka di baris bawah.



4. Pastikan kode 20 angka tersebut adalah benar dengan mengikuti petunjuk yang diberikan di [www.nokiaoriginals.com/check](http://www.nokiaoriginals.com/check).

Untuk menulis pesan teks, masukkan kode 20 angka tersebut, misalnya 12345678919876543210, kemudian kirim ke +44 7786 200276.

Untuk menulis pesan teks,

- Untuk negara-negara di Asia Pasifik kecuali India: Masukkan kode 20 angka, misalnya 12345678919876543210, kemudian kirim ke +61 427151515.
- Hanya untuk India: Tuliskan Battery diikuti dengan kode baterai 20 angka, misalnya, Battery 12345678919876543210, lalu kirim ke 5555.

Tagihan operator nasional dan internasional akan berlaku.

Anda akan menerima pesan yang memastikan keaslian kode tersebut.

Jika Anda memerlukan bantuan untuk memastikan kode baterai, hubungi Nokia Care terdekat yang terdaftar di [www.nokia-asia.com/carecentrelocator](http://www.nokia-asia.com/carecentrelocator).

### **Bagaimana jika baterai Anda tidak asli?**

Jika Anda tidak dapat memastikan keaslian baterai Nokia Anda melalui hologram pada label, jangan gunakan baterai tersebut. Bawa baterai ke tempat layanan atau agen Nokia resmi terdekat untuk meminta bantuan. Penggunaan baterai yang tidak disetujui pabrikan dapat berbahaya dan dapat berakibat kinerja yang buruk serta merusak telepon Anda dan perangkat tambahannya. Penggunaan ini juga dapat membatalkan persetujuan atau garansi yang berlaku untuk telepon.

Untuk informasi lebih lanjut tentang baterai Nokia asli, kunjungi [www.nokiaoriginals.com/battery](http://www.nokiaoriginals.com/battery).

## 6. Perangkat Tambahan Asli

Tersedia berbagai pilihan perangkat tambahan baru untuk telepon Anda. Pilih perangkat tambahan yang sesuai dengan kebutuhan komunikasi Anda.



Beberapa perangkat tambahan dijelaskan secara terperinci di bawah ini.

Untuk ketersediaan perangkat tambahan, hubungi agen Nokia di tempat Anda.

Beberapa petunjuk praktis tentang aksesoris dan perangkat tambahan.

- Jauhkan semua aksesoris dan perangkat tambahan dari jangkauan anak-anak.
- Ketika melepaskan kabel listrik aksesoris atau perangkat tambahan apa pun, pegang dan tarik steker, jangan kabelnya.
- Periksa secara rutin, apakah perangkat tambahan yang diinstal di kendaraan Anda, dipasang dan berfungsi sebagaimana mestinya.

- Pemasangan perangkat tambahan mobil yang rumit harus dilakukan hanya oleh teknisi ahli.

Gunakan hanya baterai, pengisi daya (charger) dan perangkat tambahan yang diakui oleh Nokia. Penggunaan jenis lain akan membuat persetujuan atau garansi pada telepon menjadi tidak sah, dan mungkin membahayakan.

## ■ Baterai

Jenis	Tekn.	Waktu bicara*	Siaga*
BL-5C	Li-ion	Hingga 3 jam - 5 jam	Hingga 250 jam - 320 jam

\* Waktu pengoperasian dapat bervariasi, tergantung kartu SIM, jaringan dan pengaturan pemakaian, gaya dan lingkungan penggunaan. Penggunaan radio FM dan handsfree terpadu pada telepon, akan mempengaruhi waktu bicara dan siaga.

## ■ Nokia Mobile Charger LCH-12

Pengisi daya multi-voltase ini dicolokkan ke dalam pemantik rokok yang kompatibel dan mengisi daya baterai Anda.

## ■ Audio

### Headset HDC-5

Untuk memudahkan dan menyederhanakan penggunaan, headset ini dilengkapi dengan remote control.

### Nokia Dual Headset HS-7

Pengoperasian handsfree yang nyaman dengan tombol kontrol jauh untuk menjawab dan mengakhiri panggilan, menjadikan headset ini praktis dan mudah digunakan.

## 7. Pemeliharaan dan perawatan

Telepon Anda merupakan produk dengan kualitas dan pengerjaan terbaik sehingga harus ditangani dengan hati-hati. Saran berikut akan membantu Anda memenuhi cakupan garansi.

- Jagalah agar telepon selalu kering. Tetesan air, kelembaban dan segala jenis cairan atau uap air mungkin mengandung mineral yang akan menyebabkan karat pada sirkuit elektronik. Jika telepon terkena air, lepaskan baterai dan biarkan telepon benar-benar kering sebelum baterai dipasang kembali.
- Jangan menggunakan atau menyimpan telepon di tempat yang kotor dan berdebu. Komponen telepon yang dapat bergerak dan komponen elektronik dapat rusak.
- Jangan menyimpan telepon di tempat yang panas. Suhu tinggi dapat mempersingkat masa pakai perangkat elektronik, merusak baterai dan melelehkan komponen yang terbuat dari plastik.
- Jangan menyimpan telepon di tempat dingin. Ketika suhu kembali normal, embun dapat terbentuk di dalam telepon dan merusak panel sirkuit elektronik.

## Pemeliharaan dan perawatan

- Jangan berusaha membuka telepon selain yang diperbolehkan dalam buku petunjuk ini.
- Jangan sampai menjatuhkan, membenturkan atau mengguncangkan telepon ini. Perlakuan yang tidak tepat dapat mematahkan panel sirkuit internal dan komponen kecil.
- Jangan menggunakan bahan kimia, larutan pembersih atau deterjen keras untuk membersihkan telepon.
- Jangan mencat telepon. Lapisan cat dapat menyumbat berbagai komponen yang dapat bergerak dan menghambat pengoperasian yang semestinya.
- Gunakan hanya antena pengganti yang sudah disediakan atau direkomendasikan. Antena, modifikasi antena atau peralatan tambahan yang tidak direkomendasikan dapat merusak telepon dan melanggar peraturan yang mengatur tentang perangkat radio.
- Gunakan pengisi daya di dalam ruangan.
- Sebelum telepon dikirim ke pusat layanan, buat salinan data cadangan yang akan Anda simpan (seperti kontak dan catatan kalender).

Semua saran di atas berlaku untuk telepon, baterai, pengisi daya, atau perangkat tambahan apa pun. Jika salah satu komponen tersebut tidak berfungsi sebagaimana mestinya, bawa ke pusat layanan resmi terdekat.

## 8. Informasi keselamatan tambahan

Telepon Anda beserta perangkat tambahannya memiliki beberapa komponen kecil. Jauhkan komponen tersebut dari jangkauan anak-anak.

### ■ Kondisi pengoperasian

Patuhi selalu petunjuk khusus yang berlaku di tempat mana pun, dan matikan selalu telepon Anda apabila ada larangan atau jika dapat menimbulkan gangguan atau bahaya. Gunakan telepon hanya dalam posisi pengoperasian normal. Telepon ini telah memenuhi peraturan tentang pemaparan ke frekuensi radio (RF) apabila digunakan dalam posisi normal di dekat telinga atau apabila berada sedikitnya 2.2 centimeter (7/8 inci) dari badan. Jika Anda menggunakan tas jinjing, pengait ikat pinggang atau kantung telepon yang dikenakan di badan, semua aksesoris tersebut tidak boleh mengandung bahan logam dan telepon harus berada pada jarak seperti yang disebutkan di atas dari badan Anda.

Agar dapat mengirim file data atau pesan, telepon memerlukan sambungan yang berkualitas baik ke jaringan. Pada beberapa

kasus, pengiriman file data atau pesan dapat tertunda hingga sambungan berkualitas tersebut tersedia. Pastikan untuk mematuhi petunjuk jarak di atas sampai pengiriman selesai.

Beberapa bagian telepon bersifat magnetis. Benda logam mungkin dapat menempel ke telepon. Jangan meletakkan kartu kredit atau media penyimpanan yang bersifat magnetis di dekat telepon, karena informasi yang tersimpan di media tersebut dapat terhapus.

## ■ Perangkat medis

Pengoperasian peralatan transmisi radio, termasuk telepon nirkabel, dapat mengganggu fungsi peralatan medis yang tidak dilindungi secara memadai. Konsultasikan dengan dokter atau pabrikan guna menentukan apakah peralatan dimaksud cukup terlindungi dari energi frekuensi radio (RF) eksternal atau jika Anda ingin mengajukan pertanyaan lainnya. Nonaktifkan telepon saat berada di tempat perawatan kesehatan, apabila terdapat larangan penggunaan yang menginstruksikan Anda untuk menonaktifkannya. Rumah sakit atau fasilitas perawatan kesehatan mungkin menggunakan peralatan yang sensitif terhadap energi RF eksternal.

## Alat pacu jantung

Pabrikan alat pacu jantung menganjurkan agar jarak antara telepon nirkabel dengan alat pacu jantung minimal 15,3 centimeter (6 inci) untuk menghindari kemungkinan timbulnya gangguan pada alat pacu jantung tersebut.

Rekomendasi ini sesuai dengan penelitian independen yang dilakukan dan direkomendasikan oleh Lembaga Penelitian Teknologi Nirkabel. Pemakai alat pacu jantung harus:

- Selalu menjaga jarak telepon lebih dari 15,3 centimeter (6 inci) dari alat pacu jantung
- Tidak membawa telepon di dalam saku baju
- Memegang telepon ini di bagian yang berlawanan dengan posisi alat pacu jantung agar memperkecil potensi gangguan.

Jika Anda mencurigai adanya gangguan, nonaktifkan dan jauhkan telepon.

## Alat bantu dengar

Beberapa perangkat nirkabel digital mungkin akan terganggu dengan sejumlah alat bantu dengar. Jika gangguan tersebut terjadi, hubungi penyedia layanan Anda.

## ■ Kendaraan

Sinyal RF dapat mempengaruhi sistem elektronik kendaraan bermotor yang tidak dipasang dan tidak terlindungi dengan memadai (mis. sistem pengisian bahan bakar elektronik, sistem pengereman anti slip (anti penguncian), sistem kontrol kecepatan elektronik, dan sistem kantung udara. Untuk informasi lebih lanjut atau pertanyaan tentang kendaraan Anda atau perangkat tambahan di dalamnya, tanyakan kepada pabrikan atau agennya.

Hanya teknisi ahli yang diperbolehkan memperbaiki atau memasang perangkat di dalam kendaraan. Pemasangan atau perbaikan yang keliru dapat menimbulkan bahaya dan membatalkan garansi yang mungkin berlaku terhadap telepon. Periksa secara teratur untuk memastikan bahwa semua peralatan untuk perangkat nirkabel di dalam kendaraan Anda sudah terpasang dan beroperasi dengan benar. Jangan menyimpan atau membawa cairan yang mudah terbakar, gas atau bahan peledak dalam satu tempat bersama telepon, komponen, atau perangkat tambahannya. Untuk kendaraan yang dilengkapi kantung udara, ingat bahwa kantung udara akan mengembang dengan kuat. Jangan meletakkan benda, termasuk peralatan nirkabel yang terpasang atau portabel di sekitar kantung udara atau di tempat kantung udara

mengembang. Jika peralatan nirkabel di dalam kendaraan tidak terpasang dengan benar dan kantung udara mengembang, hal ini bisa menyebabkan cedera parah.

Dilarang menggunakan telepon saat berada di dalam pesawat terbang. Nonaktifkan telepon sebelum naik ke pesawat terbang. Penggunaan telepon nirkabel di dalam pesawat terbang dapat membahayakan pengoperasian pesawat terbang, mengganggu jaringan telepon dan melanggar hukum.

### ■ Lingkungan berpotensi ledakan

Nonaktifkan telepon ketika berada di wilayah dengan kandungan udara yang dapat menyebabkan ledakan, serta patuhi semua petunjuk dan perintah. Kawasan berpotensi ledakan juga termasuk tempat yang biasanya meminta agar mesin kendaraan dimatikan. Percikan api di daerah seperti ini dapat mengakibatkan ledakan atau kebakaran yang mencelakakan atau mematikan. Nonaktifkan telepon di tempat pengisian bahan bakar seperti di dekat pompa bensin. Patuhi semua larangan penggunaan peralatan radio di tempat pengisian, penyimpanan, dan distribusi bahan bakar, pabrik bahan kimia; atau di tempat yang sedang terjadi ledakan. Beberapa tempat yang berpotensi ledakan sering kali, tetapi tidak selalu diberi tanda dengan jelas. Termasuk bagian bawah

dek kapal; tempat pengiriman atau gudang penyimpanan bahan kimia; kendaraan yang menggunakan bahan bakar gas cair (seperti propana atau butana); tempat yang udaranya mengandung bahan kimia atau partikel seperti butiran, debu, atau serbuk logam.

## ■ Panggilan darurat



**Penting:** Telepon nirkabel, termasuk telepon ini, beroperasi dengan menggunakan sinyal radio, jaringan nirkabel, jaringan darat dan fungsi-fungsi yang diprogram-pengguna. Karenanya, sambungan di segala kondisi tidak selalu dapat dilakukan. Oleh karena itu, Anda tidak boleh hanya mengandalkan telepon nirkabel untuk komunikasi penting seperti keadaan darurat medis.

### Untuk melakukan panggilan darurat:

1. Jika telepon tidak aktif, aktifkanlah. Pastikan kekuatan sinyal memadai.

Beberapa jaringan mungkin akan meminta kartu SIM yang berlaku dimasukkan dengan benar ke dalam telepon.

2. Tekan tombol putus sebanyak yang diperlukan untuk menghapus layar dan mempersiapkan telepon untuk panggilan.
3. Masukkan nomor darurat resmi yang berlaku di lokasi Anda sekarang. Nomor darurat untuk setiap lokasi berbeda.
4. Tekan tombol panggil.

Jika beberapa fitur tertentu sedang digunakan, Anda mungkin perlu menonaktifkan terlebih dahulu sebelum panggilan darurat dapat dilakukan. Untuk informasi lebih lanjut, baca buku petunjuk ini atau hubungi penyedia layanan Anda.

Sewaktu melakukan panggilan darurat, berikan semua informasi yang diperlukan sejelas mungkin. Telepon nirkabel Anda mungkin merupakan satu-satunya alat komunikasi di tempat kejadian. Jangan akhiri panggilan sebelum diperbolehkan.

## ■ Informasi Pengesahan (SAR)

TELEPON INI TELAH MEMENUHI PEDOMAN INTERNASIONAL UNTUK PEMAPARAN KE GELOMBANG RADIO.

Ponsel Anda merupakan pemancar sekaligus penerima radio. Telepon ini dirancang dan diproduksi untuk tidak melampaui batas pemaparan ke frekuensi radio (RF) yang direkomendasikan oleh panduan (ICNIRP). Batasan ini merupakan bagian dari peraturan menyeluruh dan menetapkan tingkat energi RF yang diperbolehkan untuk masyarakat umum. Peraturan tersebut dikembangkan oleh organisasi ilmiah independen melalui evaluasi studi ilmiah yang cermat dan dilakukan secara berkala. Panduan ini mencakup margin keamanan penting yang dirancang untuk menjamin keselamatan semua orang, tanpa memperhitungkan usia dan kesehatan.

Standar hubungan untuk ponsel menggunakan unit pengukuran yang dikenal sebagai Angka Absorpsi Spesifik, atau SAR. Batas SAR yang direkomendasikan peraturan internasional adalah 2,0 watt/kilogram (W/kg)\*. Pengujian SAR dilakukan menggunakan posisi pengoperasian standar dengan pemancaran telepon pada level daya tertinggi yang diperbolehkan di semua gelombang frekuensi yang diuji. Walaupun SAR ditentukan pada level daya tertinggi yang diperbolehkan, namun level SAR pada telepon yang sebenarnya

sewaktu telepon bekerja, bisa jadi di bawah nilai maksimum. Ini karena telepon dirancang untuk beroperasi pada tingkat daya yang beragam, sehingga telepon hanya akan menggunakan daya yang diperlukan untuk mencapai jaringan. Secara umum, jika Anda semakin mendekati stasiun pangkalan antena, maka semakin rendah output daya telepon.

Nilai SAR tertinggi untuk model telepon ini saat diuji untuk penggunaan di telinga adalah 0.64 W/kg.

Nilai SAR dapat bervariasi, tergantung cakupan nasional, persyaratan pengujian, dan gelombang jaringan. Penggunaan aksesori telepon dan perangkat tambahannya dapat menghasilkan nilai SAR yang berbeda. Informasi SAR tambahan mungkin tersedia pada informasi produk di [www.nokia-asia.com](http://www.nokia-asia.com).

\* Batas SAR untuk ponsel yang digunakan oleh masyarakat adalah 2,0 W/kg atau setara dengan lebih dari 10 gram jaringan tubuh manusia. Batasan ini mencakup margin keselamatan penting untuk memberikan perlindungan tambahan bagi masyarakat dan untuk memperhitungkan setiap variasi pengukuran. Nilai SAR dapat bervariasi, tergantung persyaratan pelaporan nasional dan jalur jaringan. Untuk informasi SAR di wilayah lain, silakan lihat pada informasi produk di [www.nokia.com](http://www.nokia.com).

# Indeks

## A

Audio 42

## B

Baterai 41

## C

Cara pintas dalam modus  
siaga 6

## E

Ekstra 31

## F

Fungsi panggilan 9  
Fungsi radio 29  
Fungsi-fungsi menu 13

## H

Headset HDC-5 42

## I

Informasi baterai 34  
    jenis 41  
Informasi dukungan dan  
kontak Nokia xii  
Informasi keselamatan  
tambahan 46  
Informasi Pengesahan  
(SAR) 53  
Informasi umum x

## J

Jam alarm 27

## K

Kalender 32  
Kalkulator 31  
Kendaraan 49  
Kode akses x  
Komposer 32  
Kondisi pengoperasian 46  
Kontak 17  
Kotak masuk, item terkirim  
dan konsep 15

## L

Layanan jaringan viii  
Layanan SIM 33  
Lingkungan berpotensi ledakan 50  
Loudspeaker 10

## M

Melakukan dan menjawab panggilan 9  
Memasang kartu SIM dan baterai 1  
Membuat pesan 14  
Memori bersama xi  
Mengaktifkan dan menonaktifkan 4  
Menghapus pesan 17  
Mengisi daya baterai 3  
Mengunci tombol 7  
Menulis teks 11

## N

Nokia Dual Headset HS-7 42  
Nokia Mobile Charger LCH-12 42

## O

Obrolan 16

## P

Panggilan darurat 51  
Pedoman otentikasi baterai Nokia 36  
Pemeliharaan dan perawatan 43  
Pengaturan 20  
Pengaturan biaya 25  
Pengaturan nada 21  
Pengaturan panggilan 23  
Pengaturan perangkat tambahan 26  
Pengaturan pesan 13  
Pengaturan tampilan 22  
Pengaturan telepon 25  
Pengaturan tombol pilihan kanan 27  
Pengaturan untuk kontak 18  
Pengaturan waktu 23  
Peningkat 30  
Pengisian dan pengosongan 34  
Pengkonversi 32  
Perangkat medis 47  
Perangkat Tambahan Asli 40  
Permainan 30  
Persiapan 1  
Pesan 13  
Pesan gambar 16

Pesan suara 10  
Profil 23

## **R**

Radio 28  
Register 19

## **T**

Telepon Anda viii  
Tombol dan komponen 5

## **U**

Untuk keselamatan Anda v